

D-Link 502G USB, 500G Generation IV
Configurando como Roteador PPPoE

Este tutorial é destinado ao pessoal que possui um D-Link 502G com a firmware R2.01.B1.US ou similares, ou seja, para aqueles cujos D-Link possuam uma saída USB, ou D-Link 500G Generation IV, cuja firmware é a R2.01.B2.BR ou similar.

Peço que os usuários de D-Link 500G Generation IV acompanhem neste tutorial o que for semelhante, observando um ou outro detalhe que possa mudar de uma tela para outra.

1 - Para configurar, digite o IP do seu modem (padrão: **10.1.1.1**) no seu navegador, preferencialmente o Internet Explorer. A seguinte tela deverá aparecer:

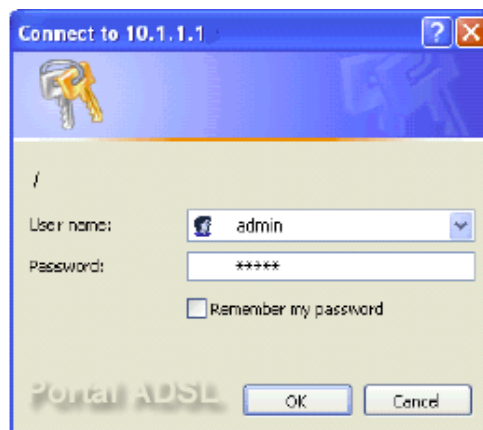

2 - Login: admin, Senha, admin. Se esta senha não funcionar, experimente as outras duas possibilidades possíveis:

Login: TMARDLKT93319; Senha: DLKT93319

Login: admin; Senha: b39Tlv

Aperte Enter e teremos a tela a seguir:

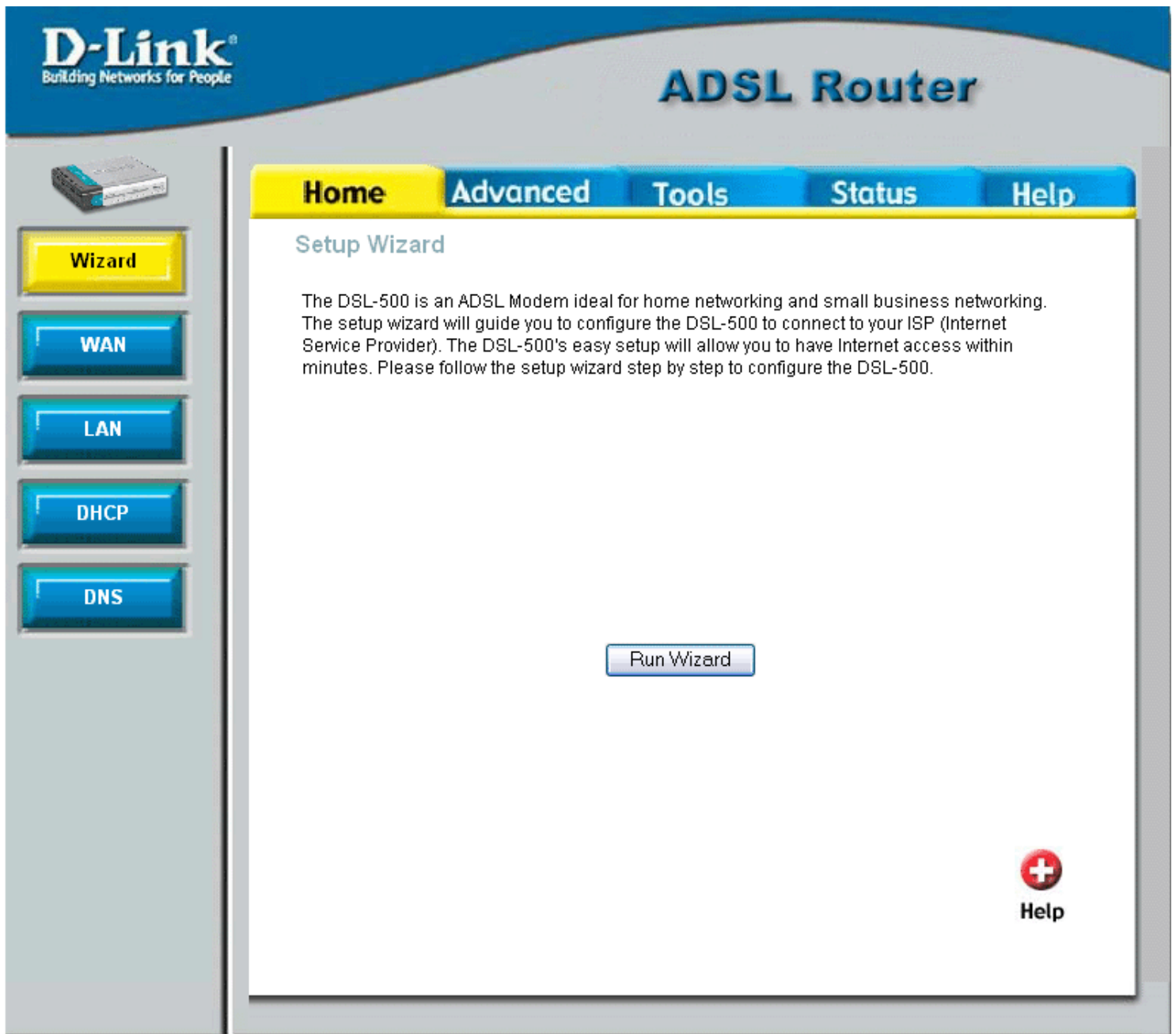

3 - Clique em **WAN**. A próxima tela será a seguinte:

ADSL Router

Home
Advanced
Tools
Status
Help

Wizard
WAN
LAN
DHCP
DNS

ATM VC Setting

PVC Pvc0 ▾

VPI

VCI

Virtual Circuit Enabled ▾

WAN Setting PPPoE/PPPoA ▾

PPPoE/PPPoA

User Name

Password

Connection Type PPPoE LLC ▾

MTU bytes

MRU bytes

Default Route Enabled ▾

NAT Enabled ▾

Firewall Enabled ▾

IP Control Dynamic IP ▾

Static IP

ATM

Service Category UBR ▾

PCR kbps

SCR kbps

 Apply
 Cancel
 Help

4 - Configure como está descrito acima.

PVC: Interface do dispositivo para WAN. Deixe em Pvc0 (padrão).

VPI e VCI (Virtual Path Identifier e Virtual Channel Identifier): Camadas do protocolo de Internet, para identificação do canal e caminho de uso de uma operadora.

VPI e VCI (Virtual Path Identifier e Virtual Channel Identifier) : Camadas do protocolo de Internet, para identificação do canal e caminho de uso de uma operadora. Para a Oi - BrasilTelecom de todos os estados em que ela opera use o VPI 0 e VCI 35, exceto Rio Grande do Sul onde VPI 1 e VCI 32. Para a Oi Velox - Telemar VPI 0 e VCI 33

Virtual Circuit: Circuito Virtual, exigido por alguns tipos de aplicações. Deixe em Enabled (habilitado).

WAN Settings: Marque a opção PPPoA/PPPoE.

PPPoA/PPPoE

Connection Type: Marque a opção PPPoE LLC.

Username: Preencha este campo na forma *seu_nome_de_usuario@seu_provedor.com.br*.

Password: Sua senha do provedor.

Authentication: Deixe em PAP (padrão).

MRU (Maximum Receive Unit): Especifica o tamanho máximo de cada pacote enviado/recebido de um datagrama, em KBytes. Deixe como 1492 (padrão).

Obtain DNS automatically: Esta opção faz com que seu modem determine qual o DNS a ser usado (por padrão, é o DNS da própria operadora). Deixe em Enabled (habilitado).

Default Route: Esta opção faz com que o modem escolha a melhor rota a ser feita para navegação na Internet. Deixe em Enabled (habilitado).

5 - Clique em **Apply**. A seguinte tela deverá aparecer:

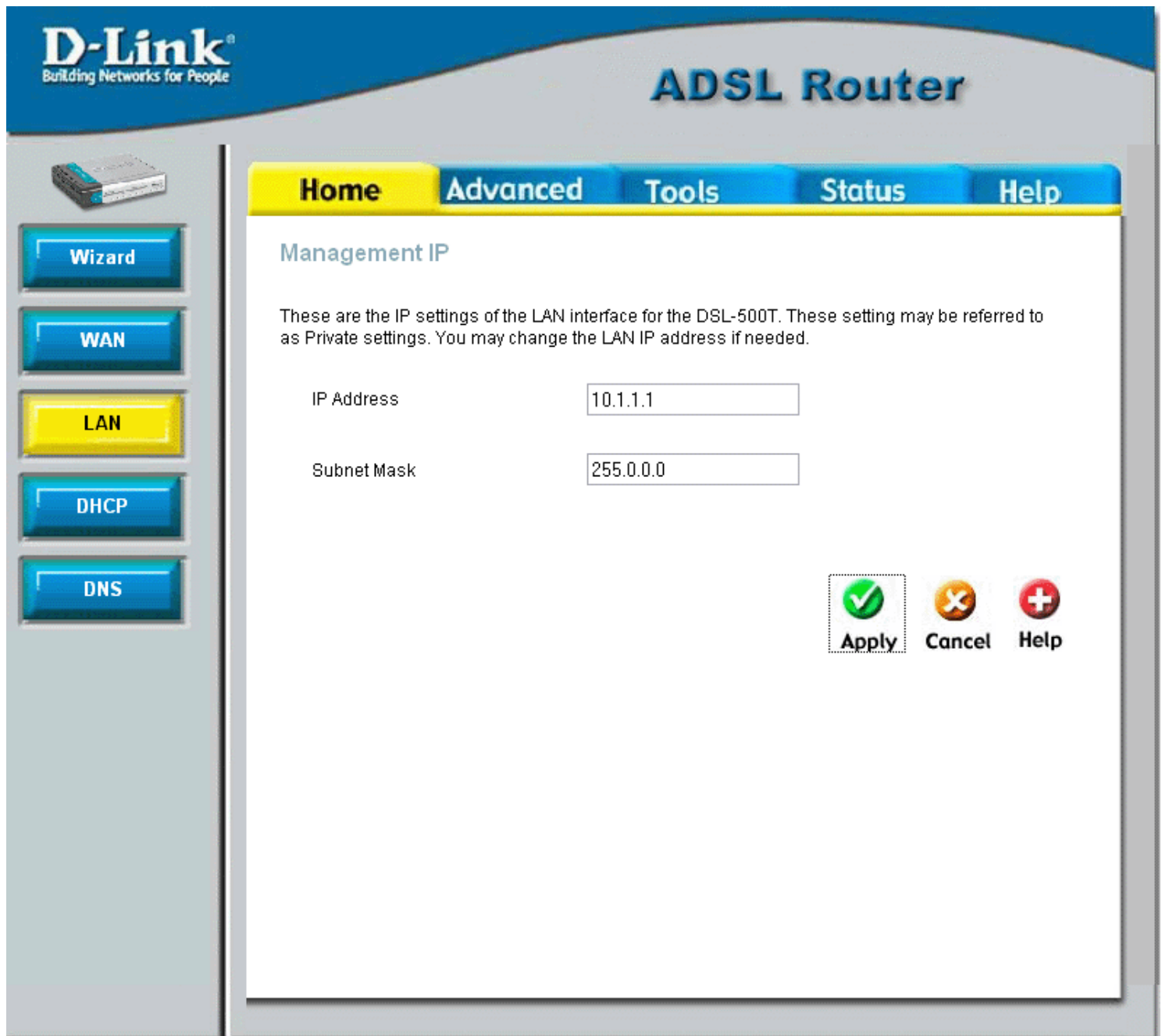

D-Link
Building Networks for People

ADSL Router

Home Advanced Tools Status Help

Management IP

These are the IP settings of the LAN interface for the DSL-500T. These setting may be referred to as Private settings. You may change the LAN IP address if needed.

IP Address

Subnet Mask

Apply Cancel Help

6 - Configure como está acima.

LAN IP Address: IP do modem na rede Ethernet, também conhecido como IP do Gateway. Deixe em 10.1.1.1 (padrão).

LAN Network Mask: Máscara de rede para Ethernet. Serve para agilizar as transferências de rede local/Internet e vice versa. Deixe como 255.0.0.0 (padrão).

LAN USB Address: IP do modem para USB. Também é um Gateway. Deixe em 10.1.1.2 (padrão).

LAN USB Mask: Máscara de rede para USB. Deixe como 255.0.0.0 (padrão).

7 - Clique em **Apply**. Aparecerá a seguinte tela:

D-Link
Building Networks for People

ADSL Router

Home Advanced Tools Status Help

DHCP Settings

The device can be setup as a DHCP Server to distribute IP addresses to the LAN network.

No DHCP Choose this option. The IP address must be manually assigned at each device connected to DSL-500T.

DHCP Server Choose this option to setup as a DHCP server to distribute IP addresses to the LAN network.

DHCP Server

Starting IP Address

Ending IP Address

Lease Time Seconds

DHCP Relay IP

DNS Mode Auto Manual

Primary DNS

Secondary DNS

DHCP Clients List

Number	IP Address	MAC Address
1	10.1.1.2	00:05:5d:81:c2:b0

8 - Novamente, configure como aparece na tela.

DHCP Server: Determina se é o modem quem atribui IPs para os computadores da rede. Se você quer que o modem determine automaticamente os IPs a serem usados, marque a opção DHCP Server (padrão).

No DHCP: O modem não atribui IPs. Use esta opção para configurar manualmente os IPs das máquinas.

DHCP Server: O modem atribui IPs aos computadores da rede.

DHCP Relay: O modem repassa uma atribuição de IPs feita por outro roteador para os micros da rede.

Starting IP Address: Determina qual o primeiro IP válido a ser atribuído por DHCP. Deixe em 3 (padrão).

Ending IP Address: Determina qual o último IP válido a ser atribuído por DHCP. Deixe em 34 (padrão) ou menos, afinal, você não tem 30 micros em casa, tem? =D.

Lease Time: Caso os IPs não sejam usados, o modem libera os valores em até (opção) dias. Deixe em 3 days (3 dias, padrão).

9 - Clique em **Apply**. Por fim, ainda aparecerá esta tela:

10 - Deixe como está acima.

DNS Relay Selection: Opção que usa o DNS do seu provedor. Deixe em Enabled (habilitado).

11 - As opções a seguir deverão ser apenas preenchidas se você deseja usar um outro endereço DNS que não o do seu provedor.

Preferred DNS Server: Servidor DNS preferencial.

Alternate DNS Server: Servidor DNS alternativo.

12 - Clique em **Apply**. Clique agora em **Tools**, depois em **Misc.** . Você verá esta tela:

- Miscellaneous Configuration**: These are additional tools and features of the device.
- Ping Test**: Includes a 'Ping IP Address' input field and a 'Ping' button. Below it is a 'Ping Result:' label.
- Connections**: 'IGMP over Ethernet' is set to 'Disabled' (radio button selected).
- Save and Reboot**: A section with a 'Save and Reboot' button and a note: 'Settings need to be saved to Flash and the system needs to be rebooted for changes to take effect.'
- At the bottom right, there are 'Apply' (green checkmark icon) and 'Cancel' (orange X icon) buttons.

13 - Clique em **Save and Reboot**.

Seu modem está configurado.